晶報

今日一張零售大洋二分八釐

□內政部登記證警字一五二二號□

□中宣部登記證中字一二二六號□

第二千三百二十二號

□中華郵政特准掛號立券按照總包優待寄送之報紙□ □每日發行增刊無定□

定報價格：直接訂閱中國境內全年四元半年二元（紀念期內特價三元）每月四角日本同其餘外國各埠加倍均作大洋計算郵費先惠郵費在內郵票加一 分館訂購每月六角餘師加

廣告刊例：【特別】報頭兩面及上幅橫條價碼如指定地位另加【普通】每格計十五字高十九字寬每期一律洋六元半格起 每格計三十字高十字寬每期洋八元【封面中縫】分格與新聞中縫同每期洋五元

◎◎回教婚喪禮制問題（十）

（靜子明先生在中西電台播講）

□第三播□

自本節經訓降下之後，回教以一夫一妻制為常例，然遇有對於宗教、科以扭負孤兒寡婦的教養責任時候，當服從真主之默示，則可多娶，但以四妻為限，此乃變例，未經從權，絕非無條件的任意的多娶妻也。

天道異常，人事有變，昇平時，種種之建設，絕非變亂時所能辦到，變亂時種種之權宜，確不能成為承平時之定例也，常時守經，一毫不變，千古之定例也，變時從權，乃一時權宜變通之法耳，絕對能成為定例也。當此段經訓降下之時期，在吳候的戰爭一役，因真教戰役回教的男子陣亡甚衆，喪夫喪父者，不可勝數，此為數甚多之孤兒寡婦，一旦嘗失其生活上之依靠，此後慘痛苦之生活，若無救之方法，此種孤兒寡婦，勢必流為餓殍，或發生意外奇辱，此種更悽至辱之狀況，何人能忍見聞者此耶，真主至仁至慈，乃降諭曰：「若爾等憂慮不能平等待遇諸孤兒女，」憐恤孤兒女，在回教教律中佔最重要的地位，（此即本節經訓第一點）過孤兒女實多時，恐憐恤不周，仍不能盡其職責，「則爾等可娶爾所悅之婦二、三、四人，」此文與上文合讀，若爾等憂慮，不能平等待遇諸孤兒女，則娶孤兒女之母二、三人、至多不得四人，如是寡婦可保其貞節，蓋貞節為女子無價之寶，無負之道德也，孤兒得有教養之所免死於溝壑之中也，

由此段歷史看來，回教之多妻，乃應付當時異候得之戰的時候，以救濟孤兒寡婦之生命，和貞潔之權變辦法，其責任如此之重大，不得不舍輕就重，變經從權，變其一妻之常規，從其多妻之變例，娶其孤兒之母，使寡婦、孤兒女無分離之苦，而免凍餒，恥辱之憂，於是孤女子兒女，得其教養，本身一生之體面，後裔數代之光榮，即在此一舉耳，

寧波實業銀行

南京路山西路畫錦里口 新行址落成開幕紀念

本行以扶助實業發展農工商經濟力量為職志 辱承各界熱心贊助業務日臻發達 原有河南路行址不敷 特就南京路山西路口建設新址 現已遷入新行營業 在此遷移紀念一月期內凡商業部儲蓄部各種存款 利息照常例增加一厘 並備優美贈品以答盛意 並為便利外埠存戶起見本行所屬之寧波沈家門蘇州崑山各分支行同時一律辦理 如各埠未設分行處通訊存儲匯款日起息贈品由郵寄奉

商業部

◁營業要目▷

定期存款 三月週息五釐 六月週息七釐半 一年週息一分

存款 一年週息一分 二年週息一分二釐

活期存款 週息五釐至七釐

抵押放款 國貨流動押款

農村放款 平民小額借款

保障鞏固 貼現 匯兌

儲蓄部

定期存款 責任無限 一年週息一分 二年一分一釐

△活定兩便儲蓄 隨時存入隨時支出既有定期存款之便利又有活期存款之利益 備有優美贈品以答雅意

△特期存款 利息加給一厘並贈紀念冊五十元以上贈紀念毛巾一條

五年整取儲蓄 一次存洋八百二十元 足五年可得本息洋一千元 滿一千元者贈絨線衣一套

國貨流動押款章程

本行為扶助國貨工業使其產銷合作起見特設國貨流動押款一種其辦法如下（一）凡純粹之中華國貨得向本行押借款項其押品之貨須得本行之同意仍可自由銷售名為國貨流動押款（二）凡押國貨押款須市上通銷者為限而價值須照市價標準（三）以貨物價值之折扣押款之折扣如遇市價低落應向押款人增加抵押物品（四）押款期限雙方面訂定利息凡委託上海市商會國貨公司門市部中國國貨產銷公司由上海國貨公司批發出售者可作本押品貨之其存貨單立存貨單為押款之抵押品（六）存款公司未辦出之剩餘貨物由押戶限期贖還本行須續訂借者則押（七）本行酌定之款貨均須保險其保險費歸押戶負擔（八）須交存本行並過入本行名義（九）流動押款均應覓具妥實保證人到期不能償完之貨押戶不能取贖者本行有自由拍賣之權押戶自願拋棄先訴抗辯權倘拍賣不足應由保證人負償還本息之責

特種優待

往來存款 凡立摺領用支票（自五十元起可開戶）內加贈毛巾一條

匯款 凡由上海匯款至寧波沈家門蘇州崑山款在一千元以內者自十月一日起一個月內優待免費匯寄

各期各種定款贈品

△存洋五千元 飛歌四燈收音機一架或亞浦耳電爐各一只或大號縫衣車一部或小孩腳踏車一輛

△存洋二千元 哈爾濱毛毯一條或亞浦耳電器一套六件或賽銀茶盤一套或電玉大號檯燈一隻或賽銀抽屜一對

△存洋一千元 北平金毛毯一條或小孩腳踏車一部或念四寸軟蓋箱一隻或二磅電木水瓶一隻

△存洋五百元 精美真皮錢夾一只或毛線衣一套或五磅電斗一只或時花高腳痰盂一對

△存洋三百元 立體自動煙盒一只或賽銀爐一個或矮腳缸一個或大痰盂一只或熱水袋一只或女綢傘一頂

△存洋二百元 六尺印花被單一條或馬頭車一部或江西時花碗一筒或二號熱水袋一只或九寸保暖水瓶二只

△存洋一百元 電木碗一套或紋皮夾一只或三號熱水袋一只或女手提包一只或玩具袋一只或玻璃杯半打

南京路儲蓄分部自八日起遷入總行儲蓄部營業附此通告

行址 南京路山西路 電話九三一二七 九三一九〇

寧波分行（小江橋） 沈家門分行（○街） 蘇州分行（觀前街） 崑山支行（朝陽門）

□特製樂的能□藥力加重五倍功效更是神偉

上海屯鎮老胡開文筆墨莊原址新屋落成啓事

本莊業於國曆十月十四日遷進河南路五馬路南首棋盤街第九十號原址新屋先行交易擇吉正式開幕 如蒙賜顧尚希駕臨指教毋任歡迎

電話一九五六七號

婦產科醫生 汪菁義 李慈芳

診所 環龍路花園別墅十八號 電話八〇九六〇

銘謝 華秉麾先生 治濁奇效

余患白濁兼橫痃下疳經中西醫治療三反四覆苦不可言幸見報載白克路永年里華老先生有秘製靈藥每年治好多人均脫底告痊無一反覆者即往就診豪先生診治一禮拜後諸毒盡清所費極少特此感謝 洞庭山張根林啓

凡剪此券者 券 附贈三星寫真 立體美人裸影 上海山東路二二三號 人體美寄售部

德興按摩浴室

□大犧牲三十天□ 諸君身體疲萎者，惟有按摩沐浴，可以強身，敝院聘請按摩女郎數位，均係按摩學校畢業 （地址）卡德路愛文義路口七百〇八號 請早光臨

快活林

為聯歡顧客起見：大贈品一月 本院聘請女子數位 均係按摩學校畢業 手術高妙 富有經驗 如諸君光臨 □特別免費□ 至愛多亞路東新橋口大滬飯店二樓

西人按摩術

地方最優等，房間最寬暢，服務 北四川路八四七號樓上（近海寧路口）

西人按摩院

身體疲萎者，惟有按摩沐浴，可以健身，本院聘有西洋女子數位，精於各種按摩術，並備電汽按摩，能美容術，修指甲等工作，服務非常殷勤，請一試之，亞爾培路二五七號四樓十號房間

新式按摩

西洋女子精於按摩術手術高妙並有電汽按摩藥水沐浴聘有年輕美麗中西女子助手數名的服務週到請來一試包君滿意 金神父路西愛咸斯路八百十號B字

大綸綢緞局

南京路抛球場 十月六日起 三十週紀念

非常大減價大贈品

首創高貨薄利 專售高等綢緞 定價澈底減低 再加名貴贈品

□尚有大犧牲貨品多種歡迎參觀選購□

四明儲蓄會

會址 上海北京路九江路三十號 電話 營業室一二〇〇九 ○○九六七

財政部核准設立 長期儲金 分期儲金 教育儲金 定期儲金 活期儲金 婚嫁儲金 養老儲金

保管公益款項 年期至少一年以上 息分每月每半年或每一年一支

儲戶保障 △特種定期儲金利率面議▽ （一）本會各種儲金由四明銀行負保本保息之責並由會長理事負無限責任（二）本會會計完全公開每期決算由會計師查核簽署提交四明銀行董事會承認後公告之 △各種儲金備有詳章承索即寄▽

鴻翔公司

新裝 第十八週紀念 名媛表演

節目 十二日 表演最新秋冬季大衣 十三日 表演最新晚禮服結婚服 十四日 表演最新各式絨毛皮大衣

日期 本月十二十三十四日每日下午四時至六時

地點 靜安寺路同孚路西首本公司

以上服裝均由本公司特派專員至好萊塢購取樣樣及特製國產新裝表演女士均獲有表演榮譽者

雷允上誦芬堂藥舖 北號

國歷十月十四日開市營業

特設 飲片部 參燕部 丸散部

破例優待主顧九折三星期

地址北河南路天后宮橋堍 電話四五三三四號

霞飛照相

霞飛路四四八號呂班路西首面對黃色門面便是

藝術照 贈送五色放大再送贈品

四寸一元五張 贈十寸五色放大一張 加送底片

六寸元半三張 贈十二寸五色 加送照相底片

十寸彩色 一元二張

十四寸彩色 一元一張

廿四寸放大 二元一張

□上列照相一律附贈底片□

凡拍照滿洋一元即贈克羅米戒指一只 滿洋二元贈自來水筆一枝或鉛筆 滿洋三元贈鋼質保險箱一只 滿洋四元送無線電儲蓄箱一只 多拍多贈以此類推

□各種贈品如圖□

上海建中銀行

開幕通告 第一號

本行業經呈奉財政部批准備有銀字第一二〇三號執照茲由董監會決定於本月十六日正式開幕恭請各界賁臨指教

董事長 趙仲英 董事 王伯甫 蔡久生 袁履藩 王梓濂 姜屏藩 法律顧問 陳宗勃 監察 費少卿 李仲選 陳善章 陳大器 會計師 鄭翼霖 謝霖 副理 羅發基 賀培元 經理 陳恂如 襄理 姚炳生

行址 天津路一四四號 電話 營業部九〇二六四 經理室九〇五一八 電報掛號 有線〇〇二二

土耳其浴室

大犧牲 來院按摩 奉送 衛氣 沐浴 擦背 修腳 草水 五種免費

愛多亞路大世界東首原坊口

早洩

奏效甚速 完全根治

劉丁醫師以十六年之經驗專醫早洩遺精陽萎等症並發售

早洩特效藥 每管大洋五元 寄費加一

診所上海南京路山西路口中和大樓三樓 電話九〇一六七

診時上午十一時至十二時 下午二時半至五時

航空公路建設獎券 第八期 十一月二日在上海開獎

西洋按摩

本室特聘西洋女子年輕美麗精於按摩房間寬大兼備衛生浴室殷勤招待請來一試包君滿意 馬斯南路三十六號息廬弄內一號門牌樓下房間

精神治療

諸君如覺精神不振，身體萎弱，請親臨靜安寺路斜橋弄五十二號，一經施術，立能精神舒爽，惟安勤女士啓

□寧波實業銀行自遷入南京路新址後，規模益見宏大，茲聞該行為扶助各工廠便利產銷合作起見，闢國貨流動押款，可資助各工廠，如資本不足，手續極完善，詳章可向該行索取，開銀行界之新紀錄也。

時間性（丹翁）

報紙上文章、總講究有時間性、也有不必有時間性的、有時間性的失了時間、便非好貨、沒有時間性的、倒不成問題、所以三日七日刊、之於旬刊半月刊月刊、將時間性拉扯好了、也就一個樣的價值、古董、並非古今之古、不然、何以又名骨董、因爲古今之古、早失了時間性、還有甚價值、然而復古之古、恰得着便宜、原來古字、就算好東西一個代名詞、偏偏一筆寫不出兩個古字、于是信而好古這句話、永遠打不倒、今人歡稱看貨色、搬不出的貨色、未必無好貨、失了時間性的才不是好貨、可見有時間性的貨色、只要容易失去時間性、仍不得謂之好貨色、從前有時間性的貨色至多、就中反以有時間性而一二無時間性的並好似未曾落伍、不過古而已矣、時古而已矣、再換句話、直算而已矣、近數十年來、幾乎天天有摩登的文章、即不嘗天天有落伍的東西、日報變成鉅冊、幾種只可取新、幾種祓同麟經、這又豈能如初期所祝、倘官言之有物、適逢際會、感其徵中、達其透闢、化其返壽、泯其迎趕、則又何今不猶古而古不猶今乎、

癬瘡的一個比譬（天倪）

人說癬是皮膚病、大瘡也是皮膚病、楊梅發現於外、又何嘗不是皮膚上的病、莽蒼的一塊大地、好像人身上的淨白皮膚、有了小醜跳梁、就彷彿粉嫩的肌肉生了一塊金錢癬了、到出了大股土匪、自然是成了大瘡了、癬的關係較淺、然爬搔敷藥、也很麻煩、而不勤洗滌、不加診治、癬就是大瘡的媒介、楊梅是何物相譬呢、有人說是貪吏、貪吏所在、能引起民怨、因怨而亂、與受毒成瘡不是一樣嗎、然而風濕難防、所以人易有癬、毒性不染却可預防楊梅、近來當道頗嚴貪污之罰、大概同這個道理吧、

中東路贈與國聯建議（栖梧 自南京寄）

俄出售中東路、事前並未通知吾國、其漠視中俄奉俄兩項協定、已昭然若揭、今春俄日初次談判該路買賣、吾政府曾向俄發一種「美莫倫當」（備忘錄）促其注意 但彼並無切實答復、僅向駐莫斯科大使館表示、謂中國已不能接管該路、是中國權力已經終了之牽強語、最近俄日買賣談判又到具體化、吾政府以若再默認、一旦成交、吾更措手不及、決定爲一種嚴重之聲明、謂任何移轉、中國須有半主權在內、並說明日本于收買前不通知中政府、俄國于賣卻前不知照中政府、則其契約、法律上不能認爲有效、並有人主張吾國政府可將中東路半主權完全發附于國際聯盟、由國聯派員管理、以使該路繁榮、且爲日俄未來和平上加一道鐵鎖、與世界和平亦極有益、未知事實上如願否耶、

德報評法外長之喪（倪倪）

南斯拉夫國王在馬賽遇刺殞命、法外長巴爾都亦同殉、事變突來、震驚全歐、法外長巴爾都年來操縱歐洲外交、領袖群雄、法國地位賴以維持、德國希特勒之雄圖、處處受其外交掣肘、發展路窮、今次同遭暗殺、誠爲法國之大損失、歐洲來日之大難方殷、繼任外長應付棘局、友邦無不惋惜、德國某著名報紙之社評、謂巴爾都之死、勿論其過去外交手腕如何 但吾人在人類生死同情心之立場上、應表示惋悼之忱云、

黃慕松在拉薩之勞績（野軒 自南京寄）

黃慕松入藏、到拉薩已月餘、于十月一日正式致祭達賴、藏人對黃情形尙好、司倫噶廈與黃尤爲投機、閉黔振呼圖克圖託噶廈向黃使表示、關於中藏界務問題、自民國初年停頓迄今、至前藏康藏互爭、雖屬一時誤會、究係界約未清所致、今後盼望中藏兩方各派專員會勘界務、俾歷史懸案得以早日解決、以後康藏休戚、更增密切云云、黃亦曾轉達此意于中央、大約須令黃氏與藏方就近試擬一個原則、爲將來正式談判之張本、又中央以藏務人才現在極爲缺乏、如溫宗堯陳貽範陸興祺等不可多得、此次黃使由康間道赴藏、道間吃盡辛苦、殊爲難得、黃氏當然爲現在唯一熟悉藏務大員矣、

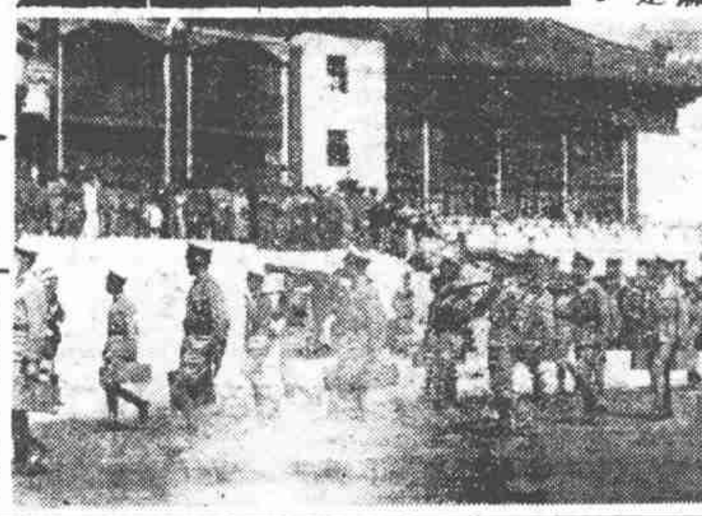

□上海市政府國慶紀念閱兵禮□（啓昌攝）

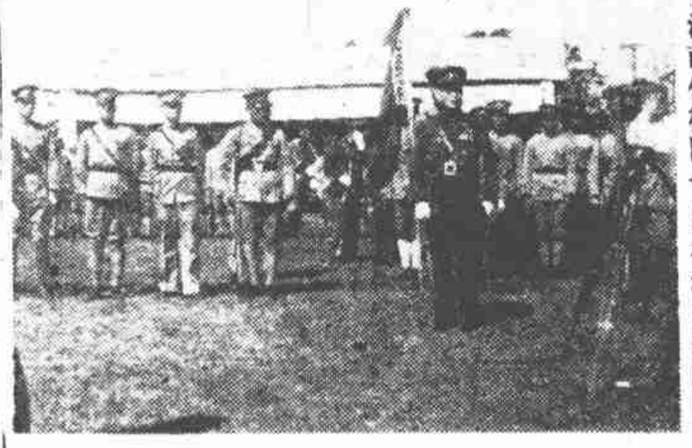

□上海市保衛團十週紀念閱兵禮□

江南北災歉實況（鶴廬）

今夏亢旱不雨、災歉固在意中、然各地情形不同、不無輕重之別、以蘇浙論、浙省重而蘇省輕、以江蘇全省論、則又江南重而江北輕、頗聞淮揚淸江浦各屬、有若干區域、以雨量較足、竟告大熟、即其他被災縣分、損害亦尙不過重、惟其地土瘠薄、即在普通年歲、收穫向不能如江南之豐、而江北之農田工作、與江南亦有差別、往往播種以後、不復加以人力、晴雨稍不調均、便不免有災歉之厲、故入秋以來、各縣之電省報災者、亦頗不少、省府爲明瞭實況計、由民財建三廳、會派人員、分往江南北各縣、實地勘查、已有多起、聞勘查之結果、災況以江南爲較重、全省平均尙有六七成收成、是不得謂非天佑蘇民也、尤有一節、爲江南北不同之點、江南田賦之重、甲於全國、然附加則不多、江北之田賦雖輕、而附稅幾溢於正額、地方公益各款、莫不取給於此、田賦設有減免、地方公款即將隨之而短少、故被災較輕之各縣、聞有一部份士紳、頗不主張報荒一舉者、是又平均地稅聲中、一種可供參考之資料也、

李伯行析產記（西階）

迦公先生記李伯行先生經方歸道山事甚詳、茲更記其遺產分析事、李有英法姬人各一、英籍者所育公子名國基、計男子子三、女子子二、一適中國實業銀行劉惠之昆仲健之君、一猶待字閨中、遺產或謂數百萬、或謂實達千萬、以李善營商業故也 聞李入嗣合肥相國後、越年經先生生、合肥相國貽伯行先生五萬金、慰其將來不能襲爵之意、以五萬資金、運用而積至千萬、誰能可貴也 存有如夫人一、故遺產以六份分派、今秋原擬由大連全眷返滬、議已定而疾革、聞將歸櫬南中也、

冠蓋京華（六五九）【天笑】

□廿五回　曾家

席間，丁女士便問起她哥哥：

『這一次來，有多少天耽擱？你不必住旅館，可以住到我這裏來，一切總比較住在旅館裏便當些。』

聽到丁女士邀伊的哥哥，住在伊家，金小姐不免轉念頭了。伊想：

「只怕是我住在這裏，沒有餘屋再留客了。倘然我遲來幾天，那末伊的哥哥，一定可以住在他妹妹家裏了。」

伊正在這樣想時，丁女士已有些覺察了。便接着說道：

『我們這裏地方還寬裕，你明天便把行李搬了來吧。』

這話便表示並不因爲金小姐佔住了亭子間，再不能留客住居的意思。可是丁書元却說：

『這一回來，也不多幾天便要回去的。至多是半個月，少或一星期，看我所辦事情的快慢了。又因爲這一回來，不是一個人來，還同了兩位朋友一淘來的。既然是一淘來，自然要和他們一淘住，不好意思丟棄了他們，另外住到這裏來。再則住在一處，也許有許多商量的事，覺得商量接洽便當一點。所以這一回，不能住到妹妹這裏來了，倒並不是客氣。』

□孫警泥君、以粵友陳荊鴻、黃少強、趙少昂三畫家、初來海上、爲設筵於冠生園、藉表歡迎、座中有賀天健君錢瘦鐵君等儕輩、議論風生、杯盤狼藉、允稱一時之盛、（紱）

帶鈎歎（希友）

滬上有姚律師者、爲律界上上人物、美丰儀 善衣着、一日、在事務所中、摩挲帶鈎 慨然嘆曰、此鈎金質、爲淸友某艷之后孫三小姐所貽、今鈎早猶在、帶已數更、而人面桃花、不無崔護之感、此帶也、環孖腰際、不知百歲以前、若阮孚之屐幾兩耳、

絞盤牌香烟　並世無雙

南京國貨公司開幕記（合翁 自南京寄）

在市政府倡辦下的南京國貨公司、已於雙十節開幕、其門前之建築體、因開闢後、新築顏面、未曾完工、市長特嚴令工務局加派夜工趕成、該公司原有收到禮品中有鞭十萬發、當在市長于晨間揭幕時燃放、觀衆即紛擁而至、截至下午六時、各櫃營業、應接不暇、團體恤店員、提早收市、預計參觀者不下五萬人、閱動全市人民十分之一、售出貨品達二萬元有奇、僉以爲首都空前之盛況、各機關暨各界贈品題字極夥、如林國府主席以次各部院長、均有佳書、爲「國貨救國」、而與上海之國貨產銷聯合公司之贈額文同、林氏亦親至參觀、購買毛巾、一時觀衆圍其旁、林主席笑容可掬、場內特由警廳市府派來警員分立各口、指揮維持、儼若與位、又當買貨至忙之頃、以所用練習生、遞貨不敷分用時、其經理萬亮宙康等、及董事傅汝霖、不得不出動、兼任傳遞之職、即熱心來賓或股東、多有臨時代勞者、愚亦其中之一份子也、

看了傀儡（微妙）

蘇俄的影片、不大能來到中國、來了以後、也便有許多顧忌、什麼地方不能開映、那個部份須要剪去、這一回來了一張片子、叫做『傀儡』、一看見這個電影的劇名、便使人起一種聯想、尤其是我們中國人、但是在這一張傀儡的片子、剛試演以後、便有人和我說、影片是好、恐怕不大適合於中國人的胃口、因爲中國人的看電影的人、還不大明白他片子裏所諷刺的是什麼一回事、他們更不知道現時代的國際情形、如何能理解這種片子的好處、現在上海人所歡迎的、便是『泰山情侶』那種野獸片 可以日日賣滿座、開演這一夕、我去看時、果然有許多歐美人、而中國人並不十分擁擠、它的說明書、開首便說、經濟恐慌、日趨尖銳、政治動亂、愈見嚴重、』好像這兩句並不能與電影中的喜劇相聯繫的、我看了許多喜劇、都是胡鬧一場、用胡鬧一場的服光、來看這張傀儡片、好像不夠、其實暴露帝國主義的醜態、也夠深刻了、

題女兒經傀儡二片

□調寄浪淘沙　【無諍】

身世總伶俜。說與人聽。纏綿譜出女兒經。迴首繁華歸夢影。梟梟餘馨。

顛倒古今情。牽著絲韁。朱家牧犢漢家亭。綠蠟讓成修髮匠。一例忪惺。

題朱高士四畫（丹翁）

蘆橘楊梅日日春。一番時蕖一番新。畫來解渴尋常事。難爲多情病齒人。

竹蘭簡筆伴海蒼。書理原通急就章。神往宋刊月儀帖。秋齋手跋兩三行。

屏風淡墨寫蘆灘。雨過天靑此境難。妙似戲鴻斜照裏。柴鄉蹄映電燈看。

雪個淸湘望可知。力追蕭逸得淋漓。擅場有幾時髦手。晴脈來從黃大癡。

錦片前程（六二七）（恨水）

第十八回　却之不恭本宜同座　諒而後可登車未無情

這汽車可不像屋子裏、只有那麼大一塊空間、寶珠坐上車去、先在一個車角落裏縮着、然而吳局長上車來了、可就不像他、大模大樣的、隨隨便便的、向車子中間一坐、他回過頭來笑道、這車箱子很寬敞的、兩個人坐着一點也不擠、你何必躲在車角落裏、說着、向寶珠一笑、跟着這一笑、他伸手摸車邊的小繩扭要把車頂棚上的燈給滅了、寶珠顧不了許多、一把按住了吳局長的手、笑道、別關燈、別關燈、

應曆通寶（鄭家相）

應曆通寶錢、遼穆宗應曆年間鑄、泉匯存其目、數年前、在遼東出土一枚、文曰應曆通寶、右旋讀、通寶二字、與興宗之重熙通寶、道宗之淸寧通寶、均相似、初爲于樸全氏所得、繼歸陶心如氏、後歸齊齋、予在武林、亦得一枚、形制相同、惟通字稍異、或有因之疑日本鑄、予曰、日本水戶等、固嘗鑄中國之年號錢矣、然此品絕無日本氣味、且應曆寶三字、完全遼錢文字、獨通字異者、係別模所鑄、如重熙之有隸通楷通、淸寧之有大通小通 遼錢文字、固常不同、何致疑于應曆、

愛麥小品（六）（愛麥）

近有日本新聞記者小倉海南、致書馮玉祥、請其揮毫、獨書一屏條曰、日本勞苦大衆是很多可親可敬的、日本帝國主義是很多可恨可惡的、我是主張中國民衆聯合日本勞苦工農、台灣、高麗、及琉球各民族、一致起來、打倒日本帝國主義的、使東亞得到眞的和平、使全世界人類、得到眞的幸福 應海南先生囑 馮玉祥、（十一）

□自拉自唱□

女兒經視聽之娛（西階）

有聲影片、不獨可看、而且可聽 聽流麗淸脆的國語、胡蝶王獻齋宣景琳嚴工上、諸位說得地道極了、這一部戲、分開可以成爲八部、穿插在一起、各有各的精采、當中胡蝶做科學家、徐琴芳做醫生、因爲片子太長、全犧牲了、但是也見賢淚、也可見明星公司製片、絕對不是粗製濫造、潦草塞責的、當中宣景琳王獻齋做得最眞切、夏佩珍趙丹做得最淒慘、悲劇終於勝過喜劇、胡蝶和鄭小秋的結論、可謂名言、蝶說、婦女解放、要有生活的技能、經濟獨立、秋說、要謀婦女解放、必須要先謀全民族解放、（大意如此、）眞是一張又好看、又好聽、又有深遠意義的片子、

□新札樸□（飲光）

□談識字之要

嘗讀啓蒙、先師方字、不過年方毀齒、力難鈎勺、渾然童蒙、不通意義、勉強之使記、終莫解其旨、按舊人論論、非年將弱冠、殊不易盡識字之深蘊、此學校制度所以廢方字而專課本也、然齋有所藏焉、叔中卒業、出任事務、每有識字過少之憾矣、古人有言 識字不多、用字不錯、此語雖若平淡、而溯源沿流、今人不律之下、能不稍差舛者 又豈可數數覯哉、羅大經曰、西漢儒、楊子雲獨稱識字、韓文公云、凡爲文者、宜略識字、晁叔迂晚年日課識十五字、楊誠齋無事好讀韻書、諸人皆魁儒碩士、猶殷勤致意如此、可以知其故矣、昔某君謂試造一中式屋、而凡附於屋之諸名書列無訛者、十室中無一二輩、並亦嘆識字之要而草草者之衆也、

長江丸舟中迴顧（六五）（王逸塘）

所厚者薄、愛無差等、其結果也、祇造成一種機械之社會耳、儒家所不爲也、最後論及佛教思想、余謂眞正共產主義、世界上惟佛教徒能之、一鉢一笠一袈裟、以外毫無長物、最後區區皮囊、亦且付之一炬、洞明四大皆空、諦肯則有智慧、看破一切、擺脫一切、而謂其他學者能之乎、演講約兩小時、情語繁不能盡憶、攝影甚談、並以天平版論語集解一巨冊爲贈、考該堂實爲多松堂之後身、其初創也、適當我國康雍之間、有三宅石菴、中井甃菴、兩碩儒、董其事、

秣陵歸逸啓雕籠（鶴群）

海上伎院中、雛伎身分、已非昔比、如假母稍具意旨不協、即可請求律師、以法律救濟、往日鴇視爲錢勞之賣身字及押契、皆成不能呈堂之廢紙故耳、近又有滬豔家之雛金師者、經鴇査老五撫育多年、查原一伎、性圓活、以善歌衍桑稚著、乃金篩借客某印刷所主人崔某、游金陵歸、忽不甘爲伎、延名律師陸鼎揆博士、代表致函査五、聲明自此脫離關係、此後行動、概不受査干預、査亦聘董爾律師交涉、不久當可緊償査之養費、了結此案 查詒人云、阿媛不解法律、亦無積蓄、自係拜崔客之賜、在彼監視之下、阿媛猶爲處子、萬不知都中之行、曾否偷度陰平也、

滬遊憶語（十八）（許嘯紅）

近日旗袍、已轉蛻化爲短衣、恢復十年前之短衣繡花、亦服裝之循環也、最捨維也納舞樹、見昇賽珊等殊短衣綉袴、佩翡翠、順宜穿繡花平屐、入攝軟腿、搖擺萬態、誇露力至強、若高跟皮鞋及如和靑之芒鞋、則余平素習反對、非僧不美於觀 且不良於行、非穿慣者顯胸躪背、時感顛跌、

□「女兒經」中之夏佩珍女士□〔何攝〕